Чуковские не дождали

85 лет назад завершилось формирование первой волны дивизий Московского народного ополчения, куда стихийно вступали самые разные люди

Вместе с простыми москвичами на защиту города пошли и многие представители творческой интеллигенции

Metro вместе с сообществом потомков 13-й дивизии народного ополчения собрало несколько историй известных жителей столицы



Рабочие московского завода «Калибр» записываются в народное ополчение / © РИА «НОВОСТИ»

Геннадий Окороков
gennadiy.okorokov@gazetametro.ru

ЦИФРА

>200

тысяч москвичей записались в дивизии народного ополчения в июле 1941 года.

ЧУДА НЕ ПРОИЗОШЛО

В октябре 1941 года на пути в эвакуацию знаменитый детский писатель Корней Чуковский, автор «Айболита», «Мойдодыра», «Мухи-Цокотухи», писал в дневнике: «Не знаю, где Боба. 90 процентов вероятия, что он убит. Где Коля? Что будет с Лидой?». Боба и Коля – сыновья Корнея Чуковского, а Лида – их сестра. Увы, печальный прогноз насчёт Бобы оправдался...

О его жизни известно очень мало. Борис едва ли не единственный из семьи писателя не избрал себе литературную стезю. Он получил диплом инженера-гидротехника. Работал в Чирчике (Узбекистан) и в управлении по строительству Беломорско-Балтийского канала. На сайте 13-й Ростокинской дивизии в учётной карточке красноармейца Бориса Корнеевича Чуковского была, как оказалось, фотография его старшего брата Николая.

– Ошибку эту мы, конечно же, исправили, – рассказала руководитель архивной группы Сообщества родственников 13-й дивизии народного ополчения Мария Семёнова.

О самом Бобе рассказывают только небольшие отрывки из воспоминаний его сестры Лидии, брата Коли и отца.

В июле 1941 года Борис вступил в ополчение. Осенью 1941 года он мог погибнуть при выходе из окружения бойцов 39-го стрелкового полка, где служил. Корней Иванович и Мария Борисовна много лет упорно искали следы пропавшего без вести сына. Им удалось выяснить только приблизительное место гибели.

– В Чирчике, где успел поработать Борис, стоит памятник погибшим. Его автор Серго Сутягин, сын комиссара 37-го полка 13-й ДНО. Это памятник и Бобе тоже, – рассказала Мария Семёнова.



После войны Эммануил Казакевич (1913–1962) написал повести «Звезда», «Двое в степи» и другие / ЯКОВ РЮМКИН / © РИА «НОВОСТИ»



Семья Фаворских: Маша, Владимир Андреевич, жена Мария Владимировна, мать Ольга Владимировна, Никита и Иван / СЕМЕЙНЫЙ АРХИВ

С ВОЙНЫ ПИСАЛ КАК ИЗ КОМАНДИРОВКИ

Марк Шагал считал своего земляка Льва Зевина одним из самых талантливых учеников. Будущий ополченец учился живописи у Юделя Пэна, наставника Марка Шагала, а потом и у самого Шагала.

Вместе с другими романтиками авангарда и нового искусства Лев Зевин азартно бросился в работу в новом советском государстве. В начале 1920-х годов художник учился у Роберта Фалька в знаменитом ВХУТЕМАСе (Высшие художественно-технические мастерские). У Льва Зевина появились работа и признание. Он оформлял книги, спектакли ведущих драматургов своего времени: Льва Славина, Шолом-Алейхема и других. Преподавал. Женился на художнице Фриде Рабкиной, у них рос сын Евгений.

До вступления в ряды ополчения художник никогда не служил в армии и не держал в руках оружия. А жене из армии писал будто из командировки.

«Дорогая Фридинка! На днях отправил тебе письмо со справкой и доверенностью из армии. Не волнуйся, если я не так часто пишу, бываю временами занят и каждое свободное время буду писать. Я здоров и чувствую себя хорошо, часто думаю о тебе и Женюшке».

Это было последнее письмо Льва Зевина, которое получила его семья. Адрес отправителя: 37-й стрелковый полк 13-й ДНО.

– В нашем парке в Смоленской области в честь красноармейца Льва Зевина я посадила клён, – поделилась Мария Семёнова. – Картины Льва Зевина сегодня живут и деревце тоже.

ВСЮ ЖИЗНЬ ПОМНИЛ САШУ ДЕВЯТКИНУ

Подающий надежды советский писатель Эммануил Казакевич в 28 лет вступил добровольцем в «писательскую роту» 8-й дивизии Московского народного ополчения. В армию его не взяли: был «белобилетником» по зрению.

Довоенная жизнь будущего фронтовика была довольно насыщенной. Эммануил Казакевич родился в Кременчуге в семье еврейского публициста. Потом его семья переехала. В далёком таёжном краю, в Биробиджане, Эммануил Казакевич успел побывать председателем колхоза, руководителем театра, журналистом, писавшим на идише и переводившим на него статьи из всесоюзной прессы.

БЛАГОДАРНОСТЬ

■ Metro благодарит за помощь в подготовке публикации руководителя Архивной группы Сообщества родственников 13-й Ростокинской дивизии народного ополчения Марию Александровну Семёнову. В материалах про Бориса Чуковского и Льва Зевина были использованы статьи, опубликованные в издании «Московский журнал. История государства Российского» в апреле 2026 года.

сь любимого Бобу

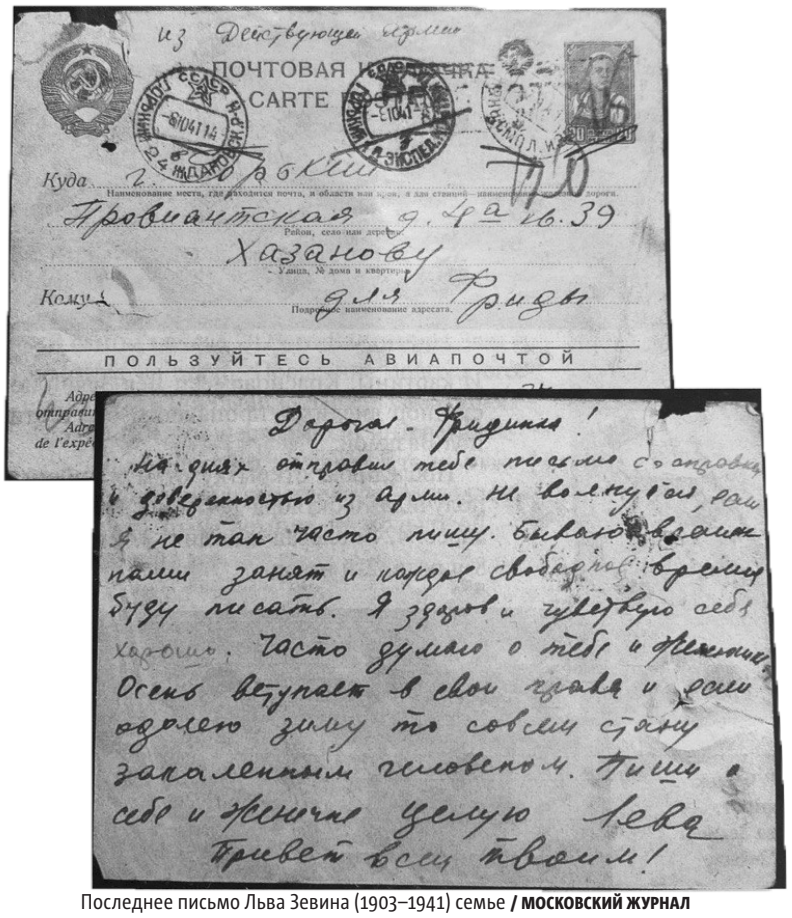

Последнее письмо Льва Зевина (1903–1941) семье / МОСКОВСКИЙ ЖУРНАЛ

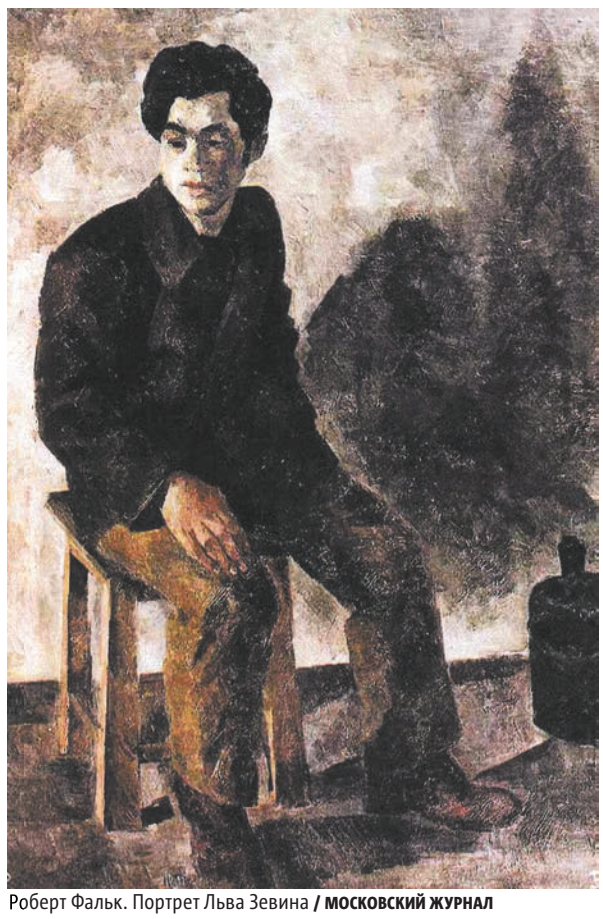

Роберт Фальк. Портрет Льва Зевина / МОСКОВСКИЙ ЖУРНАЛ

ТОЛЬКО ФАКТЫ

- Летом 1941 года в Москве было создано 12 дивизий народного ополчения. Но их нумерация не была сквозной.
- Вчерашние школьники, которым ещё не исполнилось 18 лет, часто приписывали себе лишний год, чтобы вступить в ряды ополчения.
- Вместе с москвичами в рядах ополченцев воевали и жители Московской области. Они тоже были в составе ДНО.
- В ополчение пошли люди разных профессий, зачастую далёкие от армии. Так, в 8-й дивизии была «писательская рота». Существовали также подразделения из сотрудников вузов, предприятий.



«На даче. Фрида с коляской». Лев Зевин / МОСКОВСКИЙ ЖУРНАЛ



Николай (1904–1965), Корней (1882–1969) и Борис Чуковские (1910–1941) / МОСКОВСКИЙ ЖУРНАЛ

В августе 1941 года Казакевич был переведён в 13-ю Ростокинскую дивизию. Здесь он написал одно из первых стихотворений на русском, посвятив его медсестре Александре Девяткиной. До этого Казакевич много публиковался на идише в газете «Биробиджанер штерн».

«И пусть трепещет в ветре хвоя, // И индевеет пусть кора, // Но с нами верная сестра, // Которая на поле боя // В разрыве бешеном «ура!!» // Не сдаст, не бросит, не забудет, // Согреет в стужу, в зной остудит, // И в мглу осенних вечеров, // И в всплески боевого грома // Внесёт и бодрость, и любовь, // И тёплый, нежный запах дома».

Они оба служили в 39-м стрелковом полку 13-й ДНО. На сайте «Подвиг народа» есть документы о награждении медалью «За отвагу» старшины медицинской службы Александры Петровны Девяткиной. В ту пору она уже служила в воздухоплавательном дивизионе аэростатов артиллерийского наблюдения 1-го Прибалтийского фронта. Увы, больше о её биографии почти ничего неизвестно.

В отличие от Бориса Чуковского и Льва Зевина Эммануил Казакевич остался жив и закончил войну в должности помощника начальника разведотдела 47-й армии.

> «Многие из них имели бронь, но пошли защищать свой город, свой дом, свои семьи и нас всех, ещё не родившихся».
>
> **МАРИЯ СЕМЁНОВА**
> руководитель Архивной группы Сообщества родственников 13-й Ростокинской дивизии народного ополчения

ТАЛАНТ, ПОГИБШИЙ НА ВЗЛЁТЕ

Никита Фаворский (1915–1941) – график и декоратор-монументалист, старший сын и ученик выдающегося художника-графика Владимира Фаворского. Рисовать Никита начал с детства – он рано стал проявлять интерес к изображению войны. Как сам он писал в одном из школьных сочинений, изображения битв стали одними из первых его художественных опытов.

Отец, Владимир Андреевич, был участником Первой мировой и Гражданских войн, но свои детские впечатления о войне, которую Никита любил рисовать, он взял не из рассказов отца, а из стихотворений Пушкина, Лермонтова и других произведений русской литературы.

В конце 30-х годов Никита Фаворский активно участвовал в художественной жизни Москвы. В 1939 году он вступил в Союз художников СССР.

Несмотря на освобождение от военной службы из-за порока сердца и отказ в приёме в регулярные части Красной армии, в июле 1941 года Никита Фаворский добровольно вступил в Московское народное ополчение. Он был зачислен в 13-ю Ростокинскую дивизию и служил в сапёрной роте. Там он погиб в окружении. Его брат Иван пал смертью храбрых в самом конце войны под Кёнигсбергом.

Несмотря на молодость, талант Никиты Фаворского был признан ещё до войны. Его работы сегодня постоянно выставляются рядом с произведениями отца.

КОРОТКО

Велосипедный фестиваль и гонка захватят улицы столицы

ТРАФИК. Дептранс напоминает, что 1 августа в центре столицы временно изменится схема движения. Ограничения введут в связи с проведением велогонки «Вечернее Садовое кольцо» и Московского ночного велофестиваля. Часть изменений начнёт действовать заранее. Подробную информацию о перекрытиях и изменениях движения можно узнать на gucodd.mos.ru. **METRO**

Столичный городской транспорт стал ещё экологичнее

ТЕХНОЛОГИИ. На городские маршруты вышел трёхтысячный электробус «Мосгортранса», сообщил Сергей Собянин в мессенджере «Макс». Юбилейный электробус собрали в июле на московской производственной площадке КАМАЗа, на Сокольническом вагоноремонтно-строительном заводе (СВАРЗ). Машина вышла на маршрут № 119. **METRO**



От родителей овечка унаследовала кудрявую шерсть медового оттенка / ПРЕСС-СЛУЖБА ВДНХ

Юным москвичам предстоит выбрать имена для милоты

ЖИВОТНЫЕ. Юные жители столицы выберут имя для недавно родившейся миниатюрной овечки породы уэссан, сообщает mos.ru. Родители овечки – мама Пятнашка и папа Юлий. Зоологи «Городской фермы» на ВДНХ подготовили пять вариантов имён для овечки: Малышка, Забава, Булочка, Ириска и Мия. **METRO**